Vdekje Fashizmit — Liri Popullit

RILINDJA

ORGAN I FRONTIT POPULLUER TE KOSOVES E METOHIS

Postarina pagohet me vulose
Taksa postale e percuar

NEDELINJI LIST
FLETORE E PERJAVESHME

Redaksia Fshatit
Rruga Armata e Kuqe Nr2

PAJTIMET
per 1 vit 96 din
„ 6 muaj 48 „
„ 3 muaj 24 „

Dorshkrimet nuk kthehen

Odgovorni urednik
Direktori pergjegjes XHELADIN HANA

Viti IV Nr. 97 | PRISHTINE, 8 Kallnuer 1948 | Çmimi 2 dinarë

Fjalimi i Marshalit Tito me rastin e vjetit të ri 1948

Ne vjetin e ri çdo njeri puntor duhet te jape gjithçka nga vehtja per plotësimin e detyrës së tij

Qytetarë e qytetare të Jugosllavis

Vjeti 1947 mori fund dhe po hyjme ne vjetin e ri 1948. Vjeti i kaluem 1947, per Vendin t'one ka randesi te vecante, sepse ai qe vjeti i pare i Planit t'one pesvjecar, vjeti i parë i ekonomis me plan ne Jugosllavia e re. Gjate atij vjeti u shperhen fuqi dermuese krijojne qe eggzistojshin latente ne popujt t'one. E ato mujten me u-cfaqe vetem nen kushtet e reja te zhvillimit t'one te mbrendshem si ne pikepamje ekonomike ashtu edhe n'ate politike e kulturale, d. m. th. ne strukturen e ec shoqnore te Vendit t'one. Vetem sepse jane cliruer rreci prangave kapitalizte cfrytezuese, keto fuqi krijojnese te popujve t'one mujsen me dhane, ne nji periudhe kaq te shi ate te mbas-luftes, ne nji vend kaq te shkatrruem nga okupatorët-rezultate deri tash te pashembullta ne ndertim.

Por, nga ana tjeter, u cfaqen edhe shqm te meta e ane negative ne dëget e ndryshme te veprimtaris s'one ekonomike. Keto dobesina kane pase karakter edhe objektiv, edhe subjektiv. Por, mund te pohoj me siguri, se ne pikpamje te shumices s'atyre te metave e dobesinave, rrojtja kryesuer e ka lurjte faktori objektiv. Prap se prap, kundra te gjitha këtyne, sukseset qe i kemi mbrritje ne këto periudhe me te vertete te shkurte, d. m. th. gjate nji vjeti, ne te gjitha fushat e veprimtaris ekonomike, politike e kulturale, jane aq te mdhaja, sa jane garancija verte ma e mira se do te ëtojme ne perpjekjet t'ona te matutjeshme per realizimin e te gjitha atyne qe ka kemi parashtrue vehtes si detyre themelore per krijimin e ardhmenis ma te mire e ma te lumtun te popujve t'one.

Ketu ma se pari do te flas mbi shum te meta e dobesina sepse sukseset flasin vet; e kur na flasim mbi dobesinat t'ona para publikut, atehere na e bajme ket per shkak se asht nd aq, ne mos ma teper, e nevojshme sikur te flasim per sukseset t'ona. Per me i ndreqe e eduke te metat e gabimet, sto duhet me i zbulue e dijte: kjo asht e nevojshme qe vetem per ato qe i bajne, por edhe per te gjithe njerzit punonjes sepse fue i zbulue me kohe dobesinat e te metat e ndryshmena e arrijme qellimin eduksos: me këtë deshrojme me arritje jo vetem te ndreqim ate qe i han keto gabime e leshime, por edhe qe t'u kujtohet te tjerve mos me i ba keto gabime. Gabimet e leshimet ke na kane sot karakter [illegible] jo si rreja grave perparimtare kontinuitet. Ato [illegible] tem individ [illegible] ë [illegible] ë [illegible] ë

Fjalimi i Marshalit Tito me rastin e vjetit te ri

(Vazhdim nga faqe para)

ti se a asht sigurue sa duhet jeta e shendetit i atyne qe punojne. E pra, kjo s'asht vesh-tire me u arrijte dhe pa ndonji dam kush e din se sa per re-zultatet e punes.

Te gjitha keto gabime e te meta qe i parashtrova ma sipe-r kane karakter thjeshte subjektiv dhe mund jo vetem t'e-liminohen pjesrisht, por edhe te likujdohet krejtesisht, me qofte se kete gja e kemi vazh-dimisht parasyshe.

Mbi veshtirsit objektive une nuk mendoj me folle ketu, me gjithse ato jane shem te mdhaja. Na i dijme ato, por do t'i perballojme shum ma lehte si-kur t'i paksojme sa ma shum gabimet e te metat subjektive. Pra se te kaloje ne parashtimin e rezultateve mbi permbushjen e planit te vjetit 1947 e shof te nevojshme me theksue edhe nji te mete, ma te madhen, n'ekonomin t'one me plan, e kjo asht dobesija e jashteza-konshme ne pikepamje te statistikes e t'evidences. Kjo vjen jo vetem per sipermarrjet dhe Institutet e ndryshme nga poshte, por edhe per vete mi-nistrinat, si te perbashkatat ashtu edhe ato republikanet. Pa statistike e evidence te mi-re nuk mund te kete as mena-xhimi stabel dhe te sukseseshme me plan. Me duhet me thane-ne se vjetin e kaluem pikerisht dobsija e statistikes dhe e evi dences qe shkak i shum te mbetave dhe te keqijavet, di-sa nga te cilat i parashtrova ketu.

Kete dobesi ne duhet me e zhduke sa ma pare, sepse nga kjo gja mvaret shum kryesnja me sukses e planit t'one pesy-vjecar, nga kejo mvaret fur-nizimi i drejte i popullsis s'o-ne puntore, mvaren edhe shum sende tjera shum te randesi-shme.

Shka kemi mujte me kry-ne vjetin 1947 nga Plani i jo-ne pesvjecar?

Ne minjera ne kete vit prodhimi me plan asht realizue me afro 140 per qind, produk-tiviteti i punes asht shtue n'afro 120 per qind. Ketu i kam prodhimi i qymyrit n'vitin 1947 mbrrine 96,7 per qind e neper Republika 94,7 per qind — mandej metalurgjia e zeze 109 per qind, nafta 114 per qind, metalurgjija e ngjy-reshme 106 per qind, metaloi-det 102 per qind, tane prodhi-mi ne minjera 104 per qind.

Ne minjera e metalurgjit te zeze, vetem plani i qymyrit nuk asht kry-e krejt, dhe kejo per shum arsye. Arsyeja e pare asht se plani i pare shum here asht shtue me detyra te reja prodhimi. E dyta, se ka mungue zuqija puntore, gja qe shiect ne faktin se nga kallnadori deri ne fund te vjetit 1947 numri i puntorve u shtu-e gjithsejt 3 per qind ne krahasim me kalndorin, ndersa shti-mi i planit arrin gjate kesaj kohe ne 34 per qind. Ketu, ve-tem ne saje te shtimit te rezultatve te prodhimit per 29 per qind, ka mujte qe permbushja e planit te qymyrit per vjetin 1947, me gjithe mesatar e shumta, te jene te knaqshme.

Por, pervec kesaj, dhe shum veshtiresinave tjera objektive ne minjera ka edhe faktore sub-jektive, qe pengojne shum ho-vin vdhe ma te madh ne kete dege te prodhimit. Ajo qe in-fluencon negativisht, pike se pari, asht disciplina e dobet e punes. Ketu humbin mesatarisht 13,4 per qind te ditve te punes per cdo muej. Kjo vjen sidomos per elementin puntor, qe vjen nga katundet, d. m. th. qe jeton ne katund, e shkaqet e mungesave te ty-ne e parashtruem ma sipe-r. Ne e rorcue disciplinen ne pune, me permirsue furnizimin e pu-ntorve ne kete dehge prodhimi — asht detyra e pare ne vjetin 1948.

E konsideroj si detyre t'i-men me fu shprehe puntorve nepunsuve dhe personelit tek-nik te minjerave mirenjohjen per vetmobimin ne pune dhe sukseset e mira qe i kane mbe-rrijte ne vjetin e pare te planit t'one pesvjecar. Ky sukses, i ci li ka per ekonomigen t'one ran desi shum ta madhe, te te jete nji nxitje per perballimin e te gjitha veshtirsinave dhe mbrrij-tien e sukseseve edhe ma te mdhaja. Gjithashtu meritoine lavdaten ma te madhe puneto-ret e industris s'one te rande, qe ne vjetin 1947, me perpjekje shum te mdhaja, i dhane Ven-dit t'one 10-15 per qind ma shum celik e hekur se sa ka qene parapa me plan e kemi ba-ne te mundshem ndertimin e objekteve aq te mdhaja sic asht hekurudhe e rinis, per te cilen kane dhane ma se 24 mij tona shina, materjal per nder-timin e urave etj.

Bujqesija

Plani i mbjelljes se te gjitha drithnave asht realizue me 99,2 per cind. Prej ketij, plani i mbjelljes se misrit asht tejkalue per 10,3 per qind, kjo te-price vjen ne llogari te bimve te tjera per te cilat nuk ka pase mjaft farc.

Per arsye se misri ka dhane fryt te mire, plani i ketij vitit i prodhimeve te drithnave, tejkalon mesataren e dhete vjetve per 2,4 per qind.

Prodhimi i fidaneve te nemve dhe hardhive asht shtue mjaft ne krahasim me vitet e mparshme, por prap se prap prodhimi i fryteve kryesore te pemeve memezi ka mbrrijte dy te tretat e te parashtires, per shkak te posajave te damit qe ka shkaktue okupatori.

Simbas planit, ne bleqtori asht mbrrijte gjithsejt 97,8 per qind. Prej ketyne, dera 91,8 per qind gja qe ka rrjedhe si rezultat i mungeses s'ushqimit per derra ne vitin 1946 dhe 1947.

Mungesat kryesore ne bujqesin e vitit 1947: E para, mi-nistrija qendrore s'ka disponue me shenime te sakta mbi gja-nesin e siperjaqes per farc. E dyta, ministrat republikane te lujqe is s'kane pase shenime se sa fare nevojitet. E treta, organet bujqesore te republikave nuk e kane pase evidencen e sakte mbi numrin dhe afte-sin e baktive te punes dhe traktorave private. E katerta, keshillat popullore nuk jane kujdesue mjaft mbi evidencen, lavrimin e sektorit te kerenuem etj. E posta, edhe ne mbjell jet prandvenore, e edhe ma te-per n'ato te vjeshtes ne shrbimin e fares. Aparati per kete qellim asht ende shum i dobet, gja qe paraqet nji problem ser-joz, per kete dege t'ekonomis. E gjashta, shrbimi traktorist-d. m. th. stacionet maqino—traktoriste, per shkak t'udhe-heques burokratike dhe central site nuk i kane dhane as ker-kund rezultatet e pritune. Pervec kesaj, ka mungue kujdesi i duhun per puntoret, per trak-torist, do me thane per rregu-llimin dhe rucujten e tyne. Te gjitha keto dhe shum dobesina tjera ende egzistojne ne bujqesin t'one dhe na duhet pa fjetur t'i eliminojme nga kjo, dege e ekonomis kaq e randesishme per ne.

Industrija

Plani i industris qendrore asht kryc per 11 muej ne vitin 1947 ne 106,5 per qind. Ne eminim t kushtimit asht gjeurlgjue per 11 muej 17.452.702.000 e jane krye 18.524.265.000.

Industrija e republikave; si-mbas planit per 11 muej 21.060.340.000, jane krye 19.899.938.000 ne perqindje 94,5 per qind.

Dera per 11 muej asht mbrrij-te perqindja e gjithmbarshme e planit te kryem t'industris qendrore dhe republikane me 90,8 per qind. Simbas shenime-ve ende te pa kontrolluerne per dhetuer, realizimi i planit vjet-tuer 1947 e kalon 100 — in.

N'fjektro-ekonomi ne vjet-tin 1947 ka qene shum veshtir per shkak te ri-celit veçan e ile t t'ulte t'ujit, gja qe, kuptohet, e ka pakue shum kapacitetin e hidrocentraleve.

Hidrocentralet ne vitin 1947 kane realizue - 481.361.400 Kw ndersa p'ari ka qene 480.926.269 Kwh. Prandaj asht krye 100 per qind.

Termocentralet; plani per vi-tin 1947 ka qene 505.372.773 Kwh, e asht realizue 539.062.144 Kwh. ose 105 per qind. Gjith-sejt ne vitin 1947 jane planifi-kue 986.369.042 Kwh., e jane realizue 1.013.430.544 Kwh. d.-m.-th. 105 per qind, pa ato elektronat e vegjel qe jane ne kuadrin e sipermarrjeve indu-strijale.

Plani i prodhimit te drunit dhe prodhimeve te tij per vi-ti 11 muej asht realizue me 95,6 per qind.

Ne komunikacion, ne vitin 1947, asht tejkalue plani ne transportimin e udhetarve, ne ngarkimin dhe shkarkimin e ma'inave. Jane ndertue, ne gja-tesi 2752 kilometra hekurudha te reja. Pervec kesaj, jane vue 71 kilometra binare ja-ne mereneture 75,5 kilometra vija treni-ne kete menyre gjithsejt jane ndertue dhe af-tesue per qarkullim 421,7 kilo-metra vija hekurudhe. Ketu nuk jane llogaritc vijat hekur-udhore te rrejshme. Kesash jane ndertue bukur shum por per to cnde s'jane mbledhe shenimet Mandej, jane ndertue ose ri-ndertue 165 ura te vogla hekur-udhore prej 5-30 metra. Jane ndertue 8 ura te medha, prej te cilave vetem ura mbi Danubin, te Beogjeva, asht e gjate 020 metra. Ketu duhen shtue dhe urat ne Hekurudhen e Rinis gjatesija e te cilave gjithsejt asht 2, 267 metra.

Pervec kesaj, sivjet ne ko-munikacjon jane ndertue ose rindertue shum stacjone te vogla e te medha, hekurudha, ndertesa te ndryshme per ba-nim e tjera. Simbas rezultatve dhe perpjekjeve qe dhane ne vjetin e kaluem — ferrovjerzi t'one ne transportimin e ma-lit dhe udhetareve ata meritoine mirenjohtjen dhe falc-nderimin e plote per punen e tyne te vetmohueshme dhe te ralodhshme.

Ne vitin 1947 para Punve Botore jane parashtrue detyra te mdha. Duheshin ndertue 200 fabrika te mdha, si per shembull ne Zheleznik, Zhitnjak, "Litostroj" fabrika e cigareve te Shkupit, industrija e Sulfo-celulozes ne Bosnje dhe gjinda objekte ma te vogla t'industris se rande dhe te lehte. Duhe-shin ndertue hidrocentrale vi-gane, si ne Vinodol, ne Vlla-sinje, n'otokum e Mavrovit, Sa punele. Glavi Zet dhe nji varg centralesh ma te vogla katerik-he dhe hidraulike. Duhej fillue me ndertue shum katunde dhe lokalitete te reja, rruge dhe hekurudha te reja, linaj dhe porte, me krye shum regulli-me dhe permbesime.

Simbas shenimeve te derita-shme te Ministris se punve Botore te RFPJ asht krye 92 per qind e planit te vitit 1947. Jane ndertue 5.349 shtepija te reja dhe 418 ndertesa e ndryeno-lje-industrijale. Jane ndertue dhe jane ne puse 73.600 shtepija te katundeve, vetem vjetra e ndihmes ac shtetit arrine 1.571.000.000 dinar e; per-veç kesaj edhe 1.316 ndertesa shkollore dhe 67 stacjone te reja shendetsore. Jane ndertue dhe afersse 966 kilometra rrugesh prej te cilave 181 kilo-metra rruge te reja te nder-tuerne me beton dhe gure te thyeme.

Pra, plani ne ndertimin ka-pital kishte me —mbri gjith-sejt aprol s'ma 1.i ht me 92 per qind. Por, ne qofte se merret parasyshe se mungojne edhe shum shenime d. m. th. se nuk asht perfshi i tanc ndertimi lokal i shtes planit, at here asht e sigurte se me te vertete jo vetem e kemi mbrrij e por edhe tejkalue planin ne tanesi.

Ne marine, ne marinen treg-tare, ne transportimin e barres te tonellazhit dhe — udhetarve plani asht realizue qind per qind, e ne ngcrrimin dhe rin-dertimin e objekteve te lun-drimit dhe teknjko-lundrimit, gjithsejt me 94 per qind. Ne vitin 1947 jane ndertue 2.439 metra breg-deti ose 45 per qind te planit. Ndertimi i ndertesa-ve asht realizue qind per qind.

Kooperativizmi te na, me vi-tin 1947, ka perparue numeri-kisht mjaft ne krahasim me vitin 1946, d. m. th. asht shtue ne 145,3 per qind. Soi i a 10,266 kooperativa te ndryshme. Prej ketyne konsumuese dhe shtie-blerese 7.204, kooperativa ka-tundare te punes 783, kooperati-va bujqesore te prodhimit dhe perpunimit 899, kooperativa zejtare te prodhimit dhe perpunimit 913, kooperativa te kredis-122, kooperativa te ba-nesave, shendetsore e tjera — 441:

Vecanerisht jane shtue koo-perativat katundare te punes; ne vitin 1946 ka pase 490, jane ne vitin 1947 asht shtue numri ne 783.

Ne pikepamje t'arsimit rezul-tatet jane keto: ne fushaten e vitit 1946-1947 asht mbrrijte qe te mesohen me shkrue dhe me kendue gjithsejt 415. 374 anal-fabete, gja qe do te thote ma teper se 20 per qind te numrit gjithsejt t'analfabete ne Ju-goslavi. Keto jane numrat e dhanuna deri me 30 qershuer te vitit 1947; fushata e vjeshtes dhe e dimrit cnde nuk asht krye dhe nuk i dihen rezul-tatet.

Deri me 30 qershuer jane hapc 2.062 shtepija kulture; prej ketyne ne katund vijne 28 per qind. Numri i univerzi-tetve popullore asht 1158.

Ne pikpamje t'artesimit te kuadrave projesionale te mes-me dhe te nalta asht e pamun-dun d'mtaie, mbassi viti 1947 asht fjetsar ne pikepamje te shtimit te numrit te nxanxave te regjistruem dhe te kritimit t'enjve te ndryshme je mesme dhe nalte se — per atesimin e kuadrave.

Ne sherbimin radjofonik, na, ne kete vit, kemi mbrri rezul-tate te mira. Ndersa ne vitin 1946 kemi pase gjithsejt force 48,3 Kw., ne vitin 1947 kemi mbrri forcen prej 97 Kw. e numri i orve t'emitueme asht shtue ne 113 per qind. Ne krahasim me vitin 1939 jar ka pase gjithsejt 155,113 pajtim-tare, ne vitin 1947 numri i paj-timtareve asht shtue ne 220.256 ose 142 per qind.

Per sa i perket kinematogra-fis, jane ba hapa te mdhaja perpara. P'ari i ndertimit kapital asht tejkalue me 180 per qind. Ndersa ne vitin 1939 jane prodhue gjithsejt 10 muj metra filim, na ne kete vit, kemi mbrri numrin prej 45 mij metra filma te ndryshme arti, dokumentare etj. P'ari i pro-dhimit te filmave asht tejkalue me 21 per qind. Ndersa ne vitin 1939 ka pase gjithsejt ne Jugosllavi 415 kinematografa na sot kemi 635 kinematografa, d. m. th. 154 per qind. Pervec kesaj, ne ne kete vit, kemi pa-se 32 garnitura shetitese fil-mash.

Ne pikpamje t'asistences so-ciale, ne vitin 1947 jane ba per-pjekje te mdha dhe jane mbrrijte rezultate jo te vogla, por gjithnji jo te mjaftueshme qe te mund t'u pergjegjem te gji-tha nevojeve ne fushen e kul-desimit socijal ku ndihen ma se shumti rrjedhimet e luftes dhe t'okupatorit.

Ne vitin 1947 jane hapc keto institute: per foshnjet dhe fe-mijt parashkollore 255 insti-tute, per femijt e gjymtuem 21 institute, institute tjera te ndry-shme 357. Pra, gjithsejt, per sigurimin socijal institute per femij 663, per te rritun 127, ase gjithsejt 790 institute.

Persa i perket ndihmes so-cijale, ne vjetin 1947, jane dhane per invalidet per familjet e luftareve deshmore, per viktimat e terorit fashist dhe per invalidet e luftes dhe so-cijale 4 miljarde 26 miljone 961 mije e 498 dinare.

Ne vjetin 1947 kane murijte me kthye nga jashte gjithsejt 4.864 veta te cilet me dhe-vjete kane qene te detyruem me e jetue jashte, e vet ne dhe te huej. Shkaku kryesore q' jane mbrrijte rezultate ma te mira, asht mungesa e mjeteve te mjaftueshme te transportit; pervec kesaj na qiten shum ve-shtiesina kompanit e ndryshme te cilat nuk i furnizoine me nafte aqiict t'ona, me shprese se ne kete menyre do t'a pen-goine kthimin e emigrantave t'one n'atdheun e tyne.

Ne vitin 1947 mbrenda ketij vjeti jane mbrrijte rezultate te mira, me gjithe plogshtit e ndry-shme qe ke na akoma s'jane zhdukc. Asht planifikue afiesimi i 209 objekteve shteinore, e jane realizue 248, ase 128%. Pervec kesaj kane qene edhe 27 shtepi sindikale e 347 fo-hnjore, tue mos e llogaritc sektorin privat.

Nga 672 objekte vjeshtore, qe jane pa apa ne plan, kane qene sivjet 1.023.826, ase 151%. Nga keta vendas 967.969 e te huej 55.857. Pra ne kete vjet asht tejkalue numri i vizitueshe ne krahasi-m me vjetin 1938, i cili ka qene vjeti ma i i miri turistik ne Ju-gllavin e vjeter.

Furnizimi me plan i banoreve me gjana ushqimore te ndrysh-me te nevojshme per jetesi, ashi ende i pa rregullshem, jo n'-kohe dhe i dobet. Ketu, krye-sisht asht cashtje munge e or-ganizimi e jo aq mungese te ketij aco ato artikuli. Vetem pr' bukun, sheqerin e disa arti-kuj te tjere mund te thuhet se jane dhane pak a shum na rre-gull. Pra, edhe kenu ka pos nga nji here dobsimi i; ka mbi co kohe me i rregullue e t'ecilat Kroat e t'latves.

Kuptohet te ne kete mes ka luj nji rol te mash bllenja nga shpesh here asht odeshe ne mas kuptime dhe bllenja ka e kane shum veshtire dhe nak ka qene kurkund e mjaftueshme p e plot-

(Vazhdon ne faqen e tete)

Nga fjalimi i Marshalit Tito me rastin e vjetit te ri

(Vijon nga faqja e djetë)

simin e nevojëve. Kjo veçanërisht i përket blemjes së patateve, luknave, groshës e disa produkteve të tjera të nevojshme për jetesë.

N'atë mënyrë tjetër ka pasë e gjithnjë ka dobësina të mdha n'aparatin dhe planin e shpërndarjes. Shpesh herë magazinat kanë qenë plot me mallna të ndryshme, kurse katundarëve u kanë mungue. Ase për shkak t'evidencës së dobët, plogështis dhe kadalesis, shpesh herë, p.sh. në dimën, asht shpërnda tekstil vere ndërsa në prandvarë ai i dimnit. Mandej, janë dergue në vende të ndryshme sende që nuk perdoren fare e anasjelltazi-sendet që janë dashtë këtu janë dergue në vende të tjera etj. Me nji fjalë në pikpamje të furnizimeve duhet të bahet nji këthesë e ngutëshme dhe rranjesore kah ma e mira, pse këto janë çashtje me randësi, për cilat pa tjeter duhet me dhanë përgjegjësi, massi i shkaktojnë dëm të madh shtetit, si tansi.

Medinet minimale mesalare në Republiken Federative Popullore të Jugosllavis janë ngritë mesatarisht me 20,66% kurse në degët e ekonomis si vijon: në prodhim të land've dieçese — 21,70%, në metalur gji (të gzë dhe me boina) — 26,35%, n' industrin e lehtë 14.17 për qind, n' industrin e materjalit ndërtues e të përpunimit — 24,37 për qind, në fletsitë 7.82 për qind, në degen e nozullimit — 9.42 Për qind.

Ne ketë vjet e kane perllue punë min e paguem vjetuer 848.735 puntorë dhe 332.000 nëpunsa e gjithsejt me familje 1,508,087. Shuma e përgjithshme e pushimit të paguem e përlimeve te ndryshme te puntoreve e nepunsavet arrin në n'i miljard. 889 miljon. 639 mii e 990 dinare.

Financat :

T ardhunat themelore: Paqimi i latimit mbi gliron e produbleve asht mbrritë me 101, 5 per qind, don me thanë jane realizue ma se 27 miljarde. të latimit të paguem velem nga gjiroja. Paqesa e fillmit ne Banken Popullore te RFPJ, simbas planit ekonomiko financiar, asht mbrri me 101.7 per qind. Fondi i amortizimit: simbas planevë ekonomike-financiare të buxhetit asht mbrrijte me 152 per qind, prej se cilës 120 per qind per vjetin 1947. Tatim-fitimi. simbas buxhetit shtetnuer, asht realisue me 97.5 per qind.

Te dalunat themelore, investimet financiare simbas planeve mbrrijne 90.3 per qind, te dalunat per arsim, punime shëndore, per nalteshmi e buadra ve dhe per veprimtarin e sipermarrjeve te shtyeshëronjave, simbas buxhetit te pergjithshem shtetnuer mbrrijne ne 87 9 per qind. Te dalunat per mprojtjen sociale-shendetsore, simbas buxhetit te perg ithshem shtetnuer, jane 94,5 per qind.

Punimet vullnetare te rinis s' one kane qene ne perpjestime aq te mbnala, sa m asht e pamundun me i parashtrue këtu qofte edhe aproksimativisht. M' asht e pamundun me i pa rashtrue shtrat dhe randësin e atyne punimeve. Due me i vue kryesisht në dukje objektet dhe shtrat ma të randesi. Objekti ma i madhi dhe pa dyshim ma i randesishmi per ekonomin t'one, asht hekurudha Shamac Sarajevo. Ne këte kanë marrë pjesë 211.371 të rij e të rreja; ne pune per ndërtimin e fabrikes ne Zhelezarik kanë marrë pjesë 16.003 të rij e të reja. Ne ndërtimin e Beogradit te Re, kanë marrë pjesë 1.412 të rij e të reja. Ne punimet republikane ne ndërtimin e fabrikave t'instalimeve hidraulike dhe kazanëve t'avullit në Zagreb, ne ndërtimin e rrugës S. Pjeter-Celjë, ne rregullimin e Gorski Lisjakes, ne ndërtimin e uzinës Titan ne Kamnik, ne ndërtimin e hekurudhës se rinis Nikshiq Titograd, ne ndertimin e hekurudhës se: pionerve ne Beograd e ne Zagreb, ne bonifikimin e fushes se Strumes eti, kane marre pjese gjith, ashtu me dhanë mija te rij e te reja. Te gjitha këto, si dhe pjesëmarrja e rinis s'organizuar me nepër nisiit per punimet lokale pa llogaritë aty pjesëmarrjen e saje nder punimet e organizuëme prej kështillave te Frontit Popullues

te gjitha këto dishmojne heroizmin dhe patriotizmin e pakufishëm e te nalte te rinis s'one te lavdishme, fryti i punes vullnetare te se cilës per Planin t'one pesvjeçar, ne këet vjet, e kalon vlerën e tre miljard e gjysem dinareve, ndjera krejt vlerën e punes vullnetare ne territorin e R. F. P. J. arrin afro gjasht miljard dinare.

Me këet rast përfitoj t'i çfaqi n'emen t'im dhe n'emen te krejt qeveris falenderimet ma te perzemërta rinis s'one te plotlavdishme per punen e saje te vetmohueshme ne ndertimin e vendit t'one, ne realizimin e Planit pesvjeçar.

Prej gjithëshka thash këtu shifet kjartazi perparimi mjaft i madh dhe suksesi ne realizimin e planit te vitit 1947. Merita ma e madhja u takon puntorve t'one, personelit teknik dhe nepunsave te sipermarrieve e te minjerave, rinis s'one te lavdishme, te gjithe atyne qe pa u-lodhe, janë perpjekë neper institute te ndryshme neper ministrit e deri poshte e i kane kryc detyret, me gjithse kane pase vështirsina.

Qytetar e qytetare, puntore e puntore, katundarë; popull puntorë!

Do fjilon vjeti i ri 1948. Ne këte vjet na presim detyre jo ma të lehta, ne mos ma të rand, da, se sa i kemi pase gjate vjetit 1947. Na duhet t'i perballojme dhe t'i kryejme. Ne vjetin e ri çdo nieri puntor duhet te jape gjithshka nga vehtja ne te kryemit e detyres se tij. Ne këte vjet duhet zbri te ne minimum, ne qofte se s'mund t'i likujdojme krejtesisht, te metat dhe dobsit per te cilat fola ma siper.

Ul drejtohem minatorve t'one qe t'i japin sa ma teper qymyr dhe mineralc te ndryshme vendit t'one, puntorve e puntoreve t'ona t'industris se rande e te lehte, qe te japin sa ma teper çelik, hekur e produkte te ndryshme. I drejtohem rinis s'one te lavdishme qe edhe ne kët vit te ri te jete shembull ne heroizmin e saje ne pune, qe edhe ne këte vit te ndihmoje ne kryemjen e planit t'one. Por ne te njajten kohe, e thrras mbare rinin t'one shkollore qe te mesoje mi, kujdes dhe kjo per te te jete detyra e pare, ne menyre qe keshtu t'i sjelle dobi ma të per vendit t'one te cilit i nevojiten aq shum kuadra te reja, teknikë, t'afta dhe besnike.

Ul drejtohem te gjithe puntorve e puntoreve qe prodhojne material ndertimi: cdhi edhe ne këte vjet vendit t'one se sa ma shum lande druni, sa ma shum cément, sa ma shum tulla e material tjeter, pse kështu kane nji vlefte shum te madhe per ndertimin e gyteteve, fabrikave, institu'eve kulturale te ndryshme, rrugeve, bankeave t'ona etj.

Ul drejtohem njerzve punonjes ne katund, katundareve t'one, te mbjellin çdo pellambe toke, t'i japin shtetit sa ma shum ireyte bujqesore te ndryshme, e shteti do te perpiqet qe t'u japë atyne sa ma pate e sa ma shum prodhime industriale per te cilat kane nevoje.

Inteligjenca e jone popullore, si ne shkolla univerzitete, ashtu edhe n'institutet e tjera te ndryshme, le t'i veje to ij githa fuqit e saje n'edukimin e kuadravë t'ona te reja. Ky asht nji misjon i naltë dhe fisnik, e na ma te drejte presim qe inteligjenca popullore t'a kryeje ket detyre.

I drejtohem inteligjences s'one t'enteve dhe t'administrates, ne pergjithsi, qe te jape gjithshka nga vehtja per me kryë detyren e vet e t'a zhdukë edo byrokratizem nga entet t'ona. Gjithashtu organet e pushtetit t'one popullues nuk guxojne me harrue as per nji çast se ata janë aty per popullin dhe se kanë pergjegjesi ndaj popullit per sjelljet e e punën e tyne.

I bindun thellsisht se do t'a ndertojme vendin t'one simbas planit se do t'a ndertojme socializimin dhe do t'a realizojmë ardhmenën e lumtun per popujt t'one, ua uroj te gjithe njerzve punonjes, ne qytete e katunde, vjetin e ri 1948!

Luftarevet t'ane te demokracis se re

Ne jehoni g'aku, zjarmi, mbi shkelza barbarë,
Shpërth-i kunga e jet's re mash shtare,
N'dafin' lavd sh mi glakpirsa trathtarë
Po i ngerfinë popullit lumn'sh shta'are.

Mbi mjeri stuhi-th vendit t'on' rsmë pre,
Po i ça'ur' nalt o vitë, mendjet puntorë,
Me dashni tanz'së shëjt, plot kushtim, rrft,
I mi gjithë zbatues veprash kreuare.

Vllazën, shoqë, rreth Titos, gjithë besbes[3],
Në p'rpjetim, agime te bardhë Planisë,
Me djers'e drit', mundime, plot shpres[4],
T'shë'ofjat me flamur garash u'rrugë t'lwis[5].

Nën kët flamur, udhëtr g'm, brazët t'ri,
Me trimni, n'ngadhnjim pun sh burrnor,
Ama'vet aldhtar sh p'r tiri
Po i çojmë at vend p'r jetë vitë gazmor.

P'rdeni shkye-mi' arrësi'ojt'ee d'g'n'eshtin[6],
Horizonte t'rreja, 'al zim, prar',
Mi m'ndësi turpe, dryshëk mijëvjeçar'
Ngrejnë mir'q-u'en' shtë x'es shoqnore.

Zekeria Rexha

Me çfare sukseseh dhe perspektivash hyjnë popujt e Krahines s'one ne vitin e dyte te Planit pesvjeçar

Kaloi nji vjet punë se vetmohueshme e te suksesshme te popujvet t'one rreth plotesimit te detyravve te parashtruame per 1947-en, ne Planin pesvjeçar. Kudo popujt puntor t Krahines s'one ban bilancin e punes se vet dhe pregatitet si e si t'i kryeje edhe ma mire e ma shpejt detyrat e rreja te vitit te dyte te Pistiletkes se TITOS.

Keto dite mburren te gjithe njerzit t'one te punes, qe i kane krye detyrimet e marruna mbi vehte ne vitin e pare te planit. Mburren puntorët qe i kane krye planet e prodhimit, katundarët qe i kane shite shtetit tepricën e cekëtuame te drithit etj, tue e nguruc kesh soji buken e artikujt e tjere bujqesore per vllaznit e tyne, puntorin e qytetit, mburren arsimtaret e puntoret e tjere kulturale dhe politike, qe kane ba perpjekje ne ngritjen kulturale e edukative te brezit te ri dhe turmave t'ona popullore, pergjithsisht. Mburren udhëheqesat e kurseve analfabetike; mburet rinija e jone e cila ne Landovice, Shamac Sarajevo ka dhe objektet e tjera, kane dhane gjithe ate ndihme per permbushjen e detyramevet te vitit te pare te Pjetiletkes. Mburren femnat shqiptare qe, tue e hjedhe çarshafin e tue marre pjese ne sektoret e ndryshem te punes, u kane dhane shembull shqevet te veta se si edhe femna shqiptare munder dhe duhet te çlirohet e te marre pjese, bashkë me mashkujt, ne ngritjen e jetes se perbashkët ma te lire. Gezohen nxansit, qe u a kane vur mendjen mesimevet e jane da me perfundime te mira. Mburren ata qe kane ndihmue ne fushen e ekonomis, asistences shoqnore, rujtjes se shendetit te popullit, zhvillimit te levizjes fiskulturale, artistike, letrare. Mburren te rijt e Kosmetit ne radhet e Armates Jugosllave qe i kane pervehtesue mesimet ushtarake e njohunit e tjera. Gezohet kushdo qe e din se ka dhane ate cka ka mujte e ka dijte per te miren e popujve t'one.

Por qytetaret e mire e te vetedijshem nuk mendojne e nuk e kane zakon te flejne mbi dafinat e suksesevet. Perkundrazi, ata, tue nxjerre mesimet e nevojshme nga eksperijenca e vitit 1947, qysh tashti mendojne, pregatiten, marrin per t'i kryc edhe ma mire detyret e reja qe shtron viti i dyte i Planit t'one pesvjeçar. Ata premtojne se do t'i zhdukin te metat dhe gabimet ne punen e tyne te deritashme. Qysh tashtinjerezit t'one janë obligime per vitin e ri 1948: per shtimin e produktivitetit dhe ngritjen e cilesis se punes, per ngritjen e shtepijavet te kooperativave ne katunde, per zgjanimin e rejetes se shkollavet dhe instituteve te tjera kulturale, per permiresimin e kush teve te banimit dhe, pergjithesisht, te jeteses se popullit t'one puntor, per forcimin e matutjeshem te Pusheritë dhe Fron tit t'one Popullues, per forcimin e vllaznimit dhe bashkimit me rinin e popujvet t'one, per ashpersimin e luftes se pandeshkrishme kundra mbeturinavet te klases cfeytzeuese dhe te çdo vegle reaksionare, qe perpiqet me hudhe gure ne rroten e zhvillimit t'one.

Gjate vitit 1947 popujt e Krahines s'one-shqiptare, serbe e malazeze, tue punue se bashku e vllaznisht, kane korre me te vertete fitime mjaft te mdhaja. Pergjithesisht, ne degjet kryesore t'ekonomis, detyrevet e cakëtueme ne plan, janë krye mire. Plani investicjonal asht krye per gadi 85 per qind. Ianc ngritë fabrika, punto ina, shkolla te reja; janë ndertue shtepijat per te damtuemit ne luftebanesa per puntore, rruge ne qytete e katunde. N'industri plani i prodhimit, pergjithesisht, asht plotesue. Asht mbi lë syperfaqja e tokes, paraja ne plan. Asht zhdukë e perforcue rrjeta tregtare; janë hapë dyqane te reja ne qytete dhe katunde. Asht plotesue e madje edhe tejkalue, se saje te vetedijes se katundaris s'one punonjese, plani i blemjes se drithit e te leshit. Dheta mija burra e gra kane mesue me kënduc e me shkruc.

Per vitin 1948, Plani shtron para popujvet t'one detyre shum ma te madhe Sypermarrjet t'ona do te racionalizohen: teknika e tyre e mbrapambetun do te zavendesohet me teknikën e re, që prodhon ma shum e ma lirë. Do te ndertohen sypermarrje te reja, sidomos asosh per materjalin e ndertimit. Volumi i investimevet ka me u-shtruc; do te shumfishohen edhe vloumi i punimevet te ndertimit, te cilat, me zbatimin e formave te reja, do te z'v ll shen ma shpejt e ma lirë.

Nji nga detyrcet kryesore do te jete zhvillimi intensiv i ekonomis lokale. Do te hapen minjera, puntorina te reja. Do te forcohen ato dege te zejtaris ne jane te lidhuna ngushtë me Planin pesvjeçar. Superfiqia e tokes se punueme do te shtohet per afro 7.600 hektare. Kane me u-perdore kultura te reja bujqesore. Kane me u-zgja nue dhe permiresue rrjeta e kanalevet per ujitje. Gjithashtu neper katunde, do te ndertohen shtepija te reja e te mdhaja kooperativash, gja qe do te sjelle ngritjen e nivelit materjal dhe kultural te katundaris s'one puntore. Do te vazhdohet, ne nji menyre edhe ma t'organizueme, lufta kundra analfabetizmit. Do te punohet per shtimin dhe naltesimin e katundarve ne sektoret e ndryshem.

Jemi para detyresh te mdhaja e te randa, por reale dhe te realizueshme. Vjeti i parë i punes s'one me plan ka krijue disa parakushte te nevojshme per plotesimin e tyne. Sypermarrjet t'ona, pergjithesisht, kane organizue. Ato e kane tash materjalin kryesuer te nevojshem. Organet t'ona fe punëtetit tash mbas votimevë te mbrame, janc edhe ma te forta dhe ma t'afta per zgjidhjen e problemevet te ndryshme. Njerezit t'ane jane masuc mjaft me punuc me plan, me luftue e t'organizimin, crregullimin, mos-kursimin etj. Njerezit t'one, nepermjet te punes, janë mesue. Lufta per plan i ka edukue dhe riedukue. Tashti vetedija e tyne asht ma e naltë.

Garanci se do t'a fitojme, edhe ne vitin e dyte, luften per plotesimin e Planit asht vetedija, vullneti, hovi i punes i masavet t'ona popullore, garanci asht Pushteti i jone popullues, garanci asht unioni moralo-politik i popujvet t'one, te bashkuem ne Frontin Popullues, organizatat e te cilit, mbrenda vitit 1947, kane dhane jane vullnetare me nji vlerë prej 127.817.426 dinarash.

Garanci per plotesimin e Planit asht bashkimi dhe vllaznimi i popujvet t'one.

Fronti Popullor e Plani pesvjeçar

Kontributi i organizatave të Frontit ne punen per plotesimin e detyravet te vitit te pare te planit

Kur asht perpiluc plani pesvjeçar i Krahines s'one, udheheqesija e jone, natyrisht, ka pase parasysh edhe faktin se ky plan i imadh per perparimin e gjithaneshem te Kosove-Mecohis mund te permbushet vetem ne saje te forcit te Frontit Popullor, ne saje te hovit ne pune te turmavet t'ona popullore; punetore, katundarve, punonjes, inteklektualvet popullore dh, te gjithe njerezvet te tjere te ndershem te Krahines s'one.

Se c'ndihme i ka dhane Fronti Pushtetit t'one Popullor ne zgjidhjen e problemevet te ndryeshme ne perjudhen e rindertimit dhe ndertimit t'one pasqesuer, kte na e tregojne kjartazi rezultatet e punes te Frontit ne Planin pesvjeçar te TITOS.

Fronti Populluer i rrethit te Vuqitrnes

Per shkak te mungeses s'evidences, gja qe asht nji e meje e madhe, e cila duhet te zhduket e te mos pereeditet ma, statistikat ne lidhje me kontributin qe kane dhane frontistat e rrethit te Vuqitrnes nuk jane te plota. Deri tashti dihet se organizatat e frontit te ketij rrethi, deri me daten 10 dhetuer te vitit te pare te Planit t'one pesvjeçar, kane dhane 2579 punton te thjesh e dhe 1384 kafshe bartese per punen vullnetare ne fokat e familjeve t'ushtarve t'Armates fugosllave, fokat shtetnore etj. Ne fushen e ndertimevet pa investime (truge ura etj.) jane dhane 1661 puntore te thjeshte dhe 200 kafshe bartese. Ne lidhje me ndertimet me investim, Fronti i rrethit ne fjale ka dhane ket ndihme:

Per ndertimin e shtepijavet 1200 puntore te thjeshte dhe 850 kafshe barteje. Ne lidhje me ndertimin e progjimnazit e stacionit te traktoravet ne Vuqitrne, shkolles fillore ne katundin Osljan si dhe dyshko llave te tjera ne Lug Dubnica dhe Passomi (qe nuk kane qene te parapame ne planin shtetnuer) Fronti ka dhane 1466 puntore te thjeshte dhe 773 kafshe bartese.

Ne hekurudhen Obiliq rinija popullore ka dhane 75 puntore te thjeshte.

N'akcionin e ndihmes per femijet ne verim, organizatat e Frontit kane mbledhe e dhan e 3000 dinare. Gjate vitit keto kane organizue 107 kurse analfabetike te cilat jane ndjeke nga 2106 veta. Kane mesue kendim e shkrim 1300 femna e mashkuj. Ne rejonin e ketij keshilli jane formue 86 grupe lexuese nga organizatat e FGA, Rinis dhe Frontit.

Fronti Popullues i rrethit te Dragashit

Deri me 13 dhetuer te vitit te pare te Planit, Frontistat e rrethit te Dragashit kane dhane vullnetarisht: 400 dite pune dhe 28 kafshe bartese per meremetimin e rruge i Dragash – Zhur, 520 dite pune ne rrugen Dragash – Brod, 13 Km. gjate, ku tashti mundet me hece automobili. Jane ndreqe 15 km. rruge katundesh, per te cilat jane dhane 1502 dite pune dhe 102 pende qe. Ne ndertimin e stacionit te milicis ne Llapushnik jane dhane 221 dite pune dhe 305 pende qe, 40 M3 gure, 420 M3 dru, 12000 qerpic jane dhan 10 dite pune dhe 4 kuaj per bajtim e landes ndertimore per pende ne lumin Belobrod; 120 dite pune per me metim e rruge ve te damtuemve nga vershimet; 450 dite pune per ndreqjen e kanalit ne nji gjatesi prej 2700 metrash; 35 barre sane me pesh e prej 2700 kg per kuajt e ushtris. Mbledhjet prandverore jane krye 100 per qind, dhe ato te vjeshtes gadi 95 per qind, jane pyllezue 5 Ekt re te cilat jane dhane 1502 dite pune dhe 102 pende qe. Ne ndertimin e stacionit te milicis ne Llapushnik jane dhane 221 dite pune dhe 305 pende qe, 40 M3 gure, 420 M3 dru, 12000 qerpic jane dhan 10 dite pune dhe 4 kuaj per bajtim e landes ndertimore per pende ne lumin Belobrod; 120 dite

Ne saje te ndihmes se Frontit, Pushtetit ka mujtre me korr sukseste te dukeshme edhe ne fushen e shendetit te popullit, ne kooperativa, ne sektorin kulturo- arsimor, dhe ne fizkulture.

Fronti Popullues i rrethit te Serbices

Organizatat e Frontit Popullues te Serbices kane dhane 308317 ore pune vullnetare me vlefte prej 2.733.211 dinaresh.

ne fushen e ndertimevet buqesore, asistences, shoqnore e shendetit te popullit, pyjeve dhe arsimit.

Fronti Popullues i rrethit te Frishtines

Ne buqesi, frontistat e ketij rrethi kane dhane pune vullnetare me nji vlefte prej afro 672.279 dinaresh; ne fushen e shendetsis publike nji pune me vlere prej afro 77.765 dinaresh, n'ate te sigurimit shoqnuer afer 8800 dinaresh, ne ndertime afer 1.156.078 dinare. Ketu duhet te permendim se jane mbledhe edhe 40.000 Kg. bekurishte te vjetra.

Jashte detyrimeve te marruna ne baze te planit te vjetur, frontistat e ketij rrethi kane dhane edhe nji pune vullnetare me vlefte te pergjithesh me prej 717.240 dinaresh.

Ne saje te kontributit te Frontit Popullues ne kete rreth jane arritje perfundime te mira ne blemjen e drithit dhe gjetrimeve tjera kesisoji (99 per qind); asht shtue shitja e prodhimeve te katundevet nepermjet kooperativat shit-blemere 80 per qind ma shum se sa ne vitin e kaluem jane pague taksat shtetnore me 86 per qind. Jane korre gjithashtu suksese te dukshme edhe ne fushen e kultures dhe arsimit:

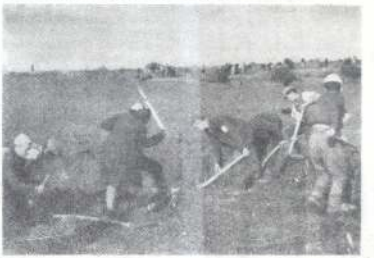

jane mbajte 85 kurse analfabetike ku kane mesue kendim e shkrim 1592 antare e te Frontit jane formue 9 ssalla lexim me 1850 cope libra; jane organizue 26 grupe lexim; jane regjistrue nder shkollat fillore 95 per qind te femijvet; jane dhane 52 cjasqje, jane zhvillue 10 ndeshje sportive; jane nxjerre 52 gazeta muri. Jane mbajte 39 ligjerata politiko-shkencore, dhe 12 profesionale-edukative. Jane mbajte 425 konferenca ne lidhje me zgjidhjen e problemevet ne terren. Jane formue 7 aktive fizkulturale. Pajtimi ne shtyp asht shtue ne 50 per qind ne krahasim me ate te vitit 1946.

Fronti Popullues i rrethit te Gjilanit

Deri kah mbarimi i muejit nandues te vitit 1947 frontistat e rrethit te Giljanit kane dhane vullnetarisht per Planin t'one pesvjeçar, ne fushen e ndertimeve buqesis, asistences shoqnore e shendetsis publike, ne lamen e pyllzimit etj., pune vullnetare prej 278.544 ore vet, me nji vlefte te pergjithshme prej 3.516.000 dinaresh.

Simbas planit vjetor ka qene parapa nji pune vullnetare 122.460 oresh me nji vlefte prej 3.447.600 dinaresh. Kendej shifet se Plani i Frontit te ketij rrethi per sa i perkete vleftes ne te hollu asht realizue afro 100 per qind e per sa u perket zotimeve te marruna n'ore pune, rreth 200per qind.

Fronti Popullues i rrethit te Prisrenit

Per ndertimet e ndryshme gjate ketij viti, organizatat e Frontit Popullues ne rrethin e Prizrenit kane dhane gjithsejt 161.049 ore pune vullnetare. Per bajtjen e mase lalit te ndertimit kane dhane 93.160 ore pune. Per bonifikimin e tokave 4.800 ore pune. Ne punimet e ndryshme ne buqesi, pyllezime etj. kane dhane 19.574 ore pune. Per asistencen socijale jane dhane 35.059 ore pune. Per ngritjen e nivelit kulturo- arsimor jane mbajte 71 kurse te ndryshme, ku kane marre pjese 2.262 ndiekesa.

Per ngritjen e shtepijavet te te damtuemve ne lufte jane dhane gjithsejt 3834 dite pune. Rreth meremetimit te shtepive se rinise ne Gadimljen e Poshtme dhe te Shtrpce se Kult. ne Sedllar jane dhane gjithsejt 841 dite pune. Ne ndertesen e K. P. V. Muzhican jane dhane 350 dite pune, ne zgjanimin dhe hapjen e shtratit te lumit nga Shtimlja ne Davidovc jane dhane 2300 dite pune, ne syrastrimin e kanalit Liplan Gushterica e Poshtme Janjevo 890 dite pune.

Ne mbushjen e rrugess te Liplan jane dhane 86 dite pune.

Frontistat e K. P. V. Shtimlje kane dhane per kuzhinat e nxanesvet nji ndihme qe kapet ne din 45.000.

Ne punime te ndryshme buqesore per te eorfnit 1212 dite pune.

Per familjet e ushtarve n'Armaten fugosllave 895 dite pune. Ne fushen e pyllezimit 190 dite pune.

Per sa i perket lames kulturo- arsimore deri tash jane cel 111 kurse analfabetike, me 2300 ndjekes. Jane mbajte afro 568 konferenca ku jane zhvillue probleme te ndryshme ja ne krye 3 akcione higienike etj.

Fronti Popullues i rrethit te Suharekes

Deri me 15 nanduer te vitit te pare të Planit t'one pesvjeçar Fronti Popullues i rrethit te Suharekës ka dhanë 206 831 ditë punë në ndërtime, bujqësi e pyje, në fushen e sigurimit hygjeniko-shëndetsuer dhe shoqnuer. Me këtë punë Fronti i ka kursye pashtetit 2,710,758 dinarë. Nga këto, organizata antifashiste e grues ka dhanë 15.285 orë e rinija 17.030 orë pune. Përveç pjesëmarrjes direkte në punë njerzish, frontistat i kanë dhanë Frontit Popullues 87.009 ore punë me kafshë bartese që kapë të nji shumë prej 1.444.100 dinarësh.

Fronti Popullues i Qytetit te Prishtines

Frontistat e qytetit të Prishtinës kanë dhanë kontributin ma të madh në fushen e ndertimit të qytetit. Kanë punue në ndërtimin e ndërtesës së sigurimit social, në punimet për mbarimin e ujsjellsit, rregullimin e rrugve etj. Përveç kësaj Frontistat e këtij qyteti kanë dhanë nji kontribut të mirë në fushen e arsimit populluer. Gjithsejt kanë dhanë 22.955 dite pune që kapin nji vlefte prej 2.165.259 dinarë.

Ne Kosmet formohen Keshillet e pjesmarresve ne Luften Nacional Çlirimtare

Kto ditë ne vendet e ndryeshme te Krahines s'one u mbajten asamblet per themelimin e keshilleve te Bashkimit te pjesmarresve te Luftes Nacjonal Çlirimtare. Ata apin fjalen se do te jene ne radhet e para te luftes se re per realizimin e Planit pesvjeçar te Titos, per ndertimin e socjalizmit n'atdheun t' one.

Industrija e jone Krahinore dhe lokale ne mbarim te vitit te pare me plan

Ne mbarimin e vitit te pare me plan asht e nevojshme t'na lesohime ni ec rezultateve te mberritjuna nga industrija e jone krahinore dhe lokale. Ne vitin e pare me plan industrija e jone ka hye pa i pase shum parakushte materjale dhe, natyrisht, na kurrfare eksperijence te mayarshme ne punet me plan. Ndonse fare e vogel, kjo industri me vitin e pare e ka filue punen pa plan te sigurte. Eshte edhe detyrete e prodhimit dhe planet shpesh here kane qene iecale, keshtu qe shpesh here jane ndryshue gjate vitit. Per me gjithe kete prodhimi asht realizue simbas planit te parapame. Pervec kesaj, mund te thuhet se dhe disiplina e planit nuk asht prishe kurrkund. Kualiteti i prodhimit me gjithse nuk ka qene i kenaqshem, prap se prap gjate vitit ka qene shum mai mire se ay i dy vjetve te kaluem. Veçanerisht duhet te vehet ne dukje se industrija e jone krahinore dhe lokale i ka mbajte emimet e unifikuame te prodhimit, gja qe asht me shum randesi dhe duhet te konsiderohet si nji sukses i madh.

Industrija Krahinore dhe lokale, ne vitin e pare me plan, nuk ka hye me norma te cakturme dhe me sistemin e zhvillueam te garavec; ajo ka hye pa kurrfare pregatitje per sa i perket evidences dhe planifikimit. Udhehegesit e sipermarrjeve nuk kane pase kurrfare dije te ma parshme dhe aa eksperijence ne lidhje me veprimtarin me banka. Shumica e ketyne te metave jane zhdukc, por mbetet ende shum per t'u ba ne kete drejtim.

Per sa i perket ndertimit kapital, industria e jone Krahinore dhe lokale e ka plotsue planin e parapame. Te gjitha objektet e parapame, si: nji fabrike tullash, nji qumshtore, fabrika e mobilieve dhe pese kombinate te zejtaris, jane krye dhe pjeserisht jane pajise me mqinat dhe mobilet e nevojshme. Jasht parashigimeve te planit asht ndertue nji fabrike tullash dhe fabrika e pllakave shpeze e panel. Keto dy objekte qysh ne kete vit kane dhane mjaft prodhime. Edhe ky mund te konsiderohet si sukses ne vitin e pare te punes me plan. Jasht planit jane ba edhe disa ggjanime tek nji pjese e fabrikave te tjegullave e te tullave, ne menyre qe te shtohet kapaciteti i tyne.

Udhehegesit e sipermarrjeve industriale me karakter Krahinuer dhe lokal jane punt ore qe jane ngrijte ne saje te zellit dhe aktivitetit te tyne. Ata i kane ra ne fije mjaft shpejt drejtimit te sipermarrjeve dhe kane fitue dije te mjaftueshme ne punen e re. Eksperijenca qe e kane fitue ne vitin e pare me plan do t'u ndihmoje shum ne punen e tyne ne vitin e ardh shem. Normat, evidenca, planifikimi, lidhja e kontratave, veprim t ne lidhje me ban' a', etj. nuk jane ma dosi je e panjohtun e madhe per keta, me gjith se ka me ti dashte perseri me u-perpjeke shum per t'i njohte hollesitet e imtesinat e kesaj pune. Ne vitin e pare me plan veprimi i kontabilitetit tek sipermarrjet asht shum ma i mire nga ay i vjeve te kaluem. Kontabiliteti i njifshit, qe ne fillim te vitit i pat frigsue, tash nuk asht ma dicka teper e zorshme dhe zbyllohet me sukses gati ke te gjitha sipermarrjet industriale Krahinore.

Me gjithe kete personelit t'one te kontabilitetit i mbetet si detyre e madhe, per vitin e ri, njofija edhe ma e mire e financave te kesaj pune, ne menyre qe veprimtarija e kontabilitetit te jete edhe ma e perpikt dhe si e tai dijen dhe eksperijencen e tyne t'a transmetojne ke kuadrin e ri te nepunsave.

Duhet te perm ndesh edhe disa nga veshtiresit kundra te cilave industria s'one lokale dhe Krahinore i asht dashte te luftoje ne vjetin e pare te punes me plan. Nji nga keto asht se sipermarrjet t'ona nuk kane mucite me sigurue mjaft ma t'ra', vegla dhe mqina, gka e ka pengue mjaft veprimtarin e tyne. Nga gjysma e dyte e vitit i eshtja u-permiresue dishka, por nga mospasja e rasis se materjalit te nevojshem, pu na me plan ka pesue mjaft. Edhe mungesa e fuqis profesionale ka ndique mjaft me punen e sipermarrjeve industriale. Nga plogshtija dhe pakudesija e porositave puna e pagesave shpesh here ka shkue zhag, gja qe ka pengue veprimtarin e kontabilitetit te sipermarrjeve. Kjo veçanerisht ka ngja ne sipermarrjet e puntore ve zejtaro-industriale ne Mitrovice dhe ke centralet elektrike ne Gilan e Ferizaj.

Si e mere ne punen e sipermarrjeve mund te mirret edhe kjo: ato nuk i kane krijue planet e forta, bile mujore e tremujore, por ma teper kane punue me hamendje ne kuadrin e planit global v,e uec. Asht e vertete se ketu ka qene pengese e madhe pasigurija se sipermarrja do te furnizohej me landet e para dhe materjalin e nevojshem, por me gjithe kete ka mucite me u-ba dicka. Nji e mete tjeter asht mos angazhimi i mjaftueshem per nji operativizim ma te madh ne pune si edhe per nji evidence ma te mire. Nga ana tjeter udhehegesat e sipermarrjeve s'ja ne angazhue aq sa duhej per vendosjen e normave te nevojshme.

Ka pase raste qe, aty-ketu, cila keshillare u-kane kushtue fare pak kujdes sipermarrjeve te veta lokale. I kane lane sipermarrjet te luftojne filli vetem kundra veshtiresive te gjithllojshme e nuk u kane dhane kurrfare ndihme. Kjo veçanerisht mund te thuhet per keshillat e Kamenices, Ferizajt dhe Pejes. Qysh tash keshillat duhet te kujdesohen per sipermarrjet e veta ne menyre qe ne vitin e dyte me plan t'u presin te gatshme kryemjen e detyrave qe do t'u vchen perpara. Shum sipermarrje industriale lokale dhe sipermarrje te zejtaris nuk i kane perfitue ende planet e tyne financiare dhe te prodhimit. Shum sipermarrje nuk e kane as dreitorin si duhet. Te gjitha keto pune keshillat duhet t'i zgjidhin urgjentesht. Cdo cike e humbun do te shkaktoje ma vone crregullime dhe veshtiresina. Tue qene se te gjitha ccntralet elektrike jane me karakter lokal, keshillave u bjen barra me ne redi me drejtorive te ecet alese ne disiplinimin e konsumuesve t'energjis elektrike si per kah cfrytzimi ashtu dhe kah pagesa. Kete veçanerisht duhet me e pase parasyshe keshillat e Gilanit, Ferizajt e Pejes, ku puna qendron ma se dobti.

Energjija elektrike nuk shezhen ma vetem per ndricim, por ajo sot na duhet dita-ditra ma teper per me vue ne levizje mqinerin e sipermarrjeve te ndryshme. Elektro centralet nuk duhet te punojne ma vetem naten, sa per drite, por edhe diten, per me vue ne levizje mqinerit e sipermarrjeve dhe puntorive. Kete duhet me e pase mire parasyshe; qysh tash te mereen masa energjike qe gjeadja e centraleve te ecuri lehet pfotshit. Rrjetat per cuese elektrike tek shumica e centraleve jane ne gjendje te keqe. Prandaj, keshillat duhet te marrin masa te nguteshme per ndreqien e tyne. Tek fabrikat e tjegullave dhe te tullave, mullixi, kombinatet e zejtaris etj., keshillat duhet te bajne dhe te rregullojne shum sende; qysh tashti keshillat duhet te kujdesen per t'u siguru sipermarrjeve te tyne gjithshka u nevojiteti, si c si, ne vjin e ri, ajo te punoje me rregull dhe ekonomi. Drejtorati i Industris, Punimeveti Komunale dhe Drejtorija e sipermarrjeve Krahinore te prodhimit do t'u jape keshillave cdo ndihme te mundeshme per zgjidhjen e ketyre prob emeveet dhe detyreveet.

Ket vit keshillat kane marre nen drejtim te vet shum sipermarrje dhe nuk kane aq eksperijence qe duhet per kete pune. Por, me perpjekje te vazhdueshme si edhe me ndihmen qe do te marrin simbas kerkesavet te tyne, gjithshka do te shkoje si duhet. Ajo qe ka randesin ketu asht te mos humbet kohe.

Hivzi SULEJMANI

Filloi nga puna fabrika e vojit ne Ferizaj

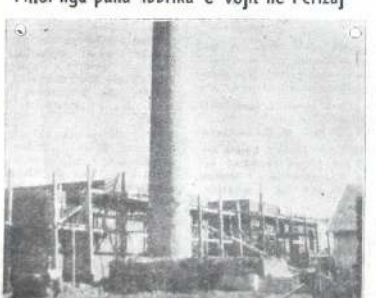

Keto ditë fi loi - ga puna fabrika e vojit në Ferizaj. Këjo asht ndertue gjatë vj tit 1947 dhe asht e para fabrikë e ketij lloji në Krahin n t'onë.

VEPRIMTARIJA E FABRIKAVE TE TULLAVE E TE TJEGULLAVE GJATE VJETIT 1947

Ne realizimin e detyreve te planit investicional te ketij viti ne Krahinen e Kosove Metohis, nji rol te randesishem e kane luejte fabrikat e tullave dhe te tjegullavet. Ato kan e prodhue tulla dhe tjegulla per ndertimin e objektave ndertimore. Perveç fabrikavet te ketij lloji ne Gjakove, Mitrovice, Serbice, Podujeve, Peje, Landovice, Ferizaj, Korminjane e Poshtme, ket vjet ka filluc nga puna fabrika e re e tullavet ne Prishtine. Ne fillim te sezones se ketij viti asht mekanizue fabrika e tullavet dhe tjegullavet ne Podujeve, pak ma vone, fabrika e tullavet ne Prishtine. Plani i ketij viti i kesaj dege ne Kosmet asht realizue per 77 per qind e re materjal te piekun: 67,36 per qind ne tjegulla dhe 66,1 per qind ne tulla. Por, n'vas i prodhimit te materialit te dores se pare asht realizue 100,03 per qind ne tulla dhe 78,2 per qind ne tjegulla. Kur te kryhet pjekja e materjalit te dorese pare, plani i prodhimit do te realizohet per 90 per qind. Arsyenat sepse plani i prodhimit ne fabriken e tullavet dhe tjegullavet ne Kosove e Metohi nuk asht realizue 100 per qind jane te shumta. Fabrikat e Landovices, Dejes dhe e Gjakoves kane filluc punen vone. Ish pronaret e tyne nuk kane marre masat e nevojshme qe prodhimi te fillojc me kohe.

Nga ana tjeter dhe mungesa e druvet per diegeje etj. e kane pengue prodhimin. Mandej m'asnji fabrike nuk jane caktue s'ka qene i mundun organizimi normat e punes, keshtu qe mi deh zhvillimi i garavet.

Ne punen e sivjetshme jane dallue ma se fort fabrikat e Mitrovices Gjakoves, Korminjanes se Poshtme dh Serbices. Nder individet asht dallue ne Prishtine Miladea Nikoliqi, per cfrytzimin racional te nychtesis e shpejtimit te prodhimit te tullavet ne furnat e thjeshta.

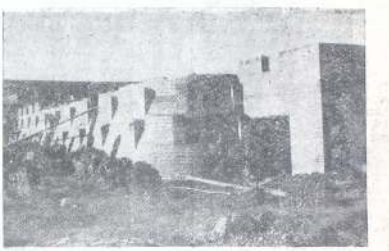

Pjesa e furrës mod rne per pjekjen e tjegullave e te tullave pran fabrikes se Prishtines

TUNELI RRITET...

Bavç Mile, udernik
Në tunelin e Vrandukut
len çdo ditë mjeriu i ri,
hapet mali derì, në fund...

Që nga gryka e tunelit
dri nji lym i bardh si bora
çelet zemra nga gëzimi
fushat, pyjet dhe bregoret,
po blerinë nga çi rimi...

Sipër shkëmbit shekullor,
që qëndron me krenari,
ashi shkreuem me furi:
"Po, nga ky tunel i ri,
do të lind jeta e re".
Kompresori si rrufe.
Shkon në zemren e tunelit...

Lumi Bosna shket ngadalë,
ligëron me mall çdo valë...
Iuftë, gjak e trimni.
që në Jugë e në Veri!

Dhe mi gjinin e tunelit.
nepër pështai, naltë, atje,
asht ngritun madhështor,
varri i Rada Kondiçit,
i heroit popullor.

Po tuneli rritet... rritet...
porsi malli per atdhe,
rritet porsi jeta e re.

Dhe kalaja mi tunel
që ne shekuj shtypi e vrau
dhe shpërndau erërimë,
perpelitet si i ngrati,
sepse ecen kompresori
si rrufe në dhe të lirë.

Ç'po shikojnë syt' e mi!
"TITO" ngrihet gjithë tuneli,
toka tundi nga themeli.
gjoksi turren si nji zjarr,
shkambi gduket menjiherë,
shkëmbi tjeter po merr imerr.

Shpirti rritet... rritet... rritet...
zemra bdhet si pasqyrë...
po shikoj në fytyrë,
hidhi spit, e si m'at anë
që ke shpirtin si kutran.

Bota lind këtu... këtu...
në tunelin e Vrandukut,...

A. Ç.

Kolektivi punonjes i sipermarrjes „Sitnica" u shpalle gara te gjitha sipermarrjeve te ndertimit ne Krahinen t'one

Kolektivi i punes i sipermarrjes se ndertimeve "Sitnica" te Mitrovices, te bashku me drejtorin e sipermarrjes, u ka shpalle gare te gjitha sipermarrjeve te ndertimeve ne Krahinen e Kosoves dhe Metohis per garat e I Majit. Me ket rast kolektivi i punes "Sitnica" ka marre per detyre qe ne kete gare t'i rakso e shpen zimet e prodhimit per 2 per qind, t'a vendose normen per 90 per qind te punevet dhe t'i kryeje 100 per qind te gjitha punimet e pa'apame deri me 1 Maj.

Edhe ne fushen kulturo-arsimore dhe ngritjen profesionale punetoret dhe nepunsat e kesaj sipermarrjeje kan e marre detyra me randesi. Ne re'ucdhen Fruer-Maj do t'i mesojne shkrim e kendim 50 per qind te punetorvet analfabete, te cilet do te vijne ure punue ne sipermarrje. Perveç, kesaj ata kane marre per detyre qe prej 15 te ketij muejt deri ne 15 Mars te vitit t'ardhshem te perfshijne ne kurse te nalta profesjonale 30 punt ore te kualifikohen 40 punt ore te pakualifikuem, e shum detyre tjera.

Rinija popullore e Kosoves dhe Metohis, gjate vjetit 1947 ka krye disa a'cione te medhaja, perfundimet e te cilave jane kontribut i randesishem per realizimin e Planit t'one pesvjecar

N'akcione te shumta me karakter te pergjithshem e lokal Rinija e jone popullore ka dhane gjate vjetit 1947 ma se nji million dite pune ore dy here ma teper se ne vitin 1946. Ne punet per ndertimin e Hekurudhes se Rinis Shamac - Sarajevo, fabrikes se maginave te randa e veglave ne Zheleznik dhe ndertesen se Komitetit Qendruer te P.K.J. ne Beograd, kane marre pjese afer 7.500 te rij e te rcija nga te gjitha vjeet e Krahines s'one, t'organizuem ne 29 brigada punu me nga 250-270 vete.

Per rezultatet e mbrijtuna me perpjekje te vecanta shohueshme nga te 26 brigadat e rinis qe kane marre pjese ne ndertimin e hekurudhes Shamac - Sarajevo, 12 jane deklaruar njihere sulmuese, 11-dy here dhe 1—gater here sulmuese, kurse dy brigadat tjera jane lavdue. Dy brigadat qe kane marre pjese ne ndertimin e fabrikes ne Zheleznik, njena asht deklaruar nji here sulmuese e tjetra dy here. Edhe brigada qe ka marre pjese ne ndertimin e Krahines s'one, Ri asht deklaruar dy here sulmuese. Kjo brigade, ne saje te punes se vetmohueshme e ka fitue dhe sjelle ne Kosmet flamurin e Shtabit kryesuer te brigadavet te Rinis ne ndertimin e Beogradit te Ri.

Vec, kesaj me dheta mija te rcija e te rij shqiptare, serbe e malazeze kane marre pjese edhe n'akcione te shumta per ndertimin e Krahines s'one. Keta e kane kuptue randesin e realizimit te Planit pesvjecar, i cili do t'a nxjerre Krahinen t'one nga mbrapambetja ekonomike e kulturale dhe do t'i siguroje lulezim te plote ne cdo pikpamje.

Nji brigade e perbame prej 240 te rijsh e te rejash per ma pak se dy muej ndertoi hekuru dhen industrijale qe lidhe stacionin hekurudhuer Obilja me minieren „Kosova" te lignitit. Me ndertimin e kesaj hekurudhe asht lehtesue suhm puna e minjeres; puntoret do te mujine me prodhue dhe transportue ma shum lignit.

Brigada sulmuese e perbame prej 350 te rijsh e te rejash nga mbare Krahina e jone, ka ndertue rrugen industrijale pyjore Nerodimlje - Jezerce, 14 Km. te gjate. Me ndertimin e kesaj rruge asht ba i mundeshem shfrytzimi i pyllit ne Jezerce prej kah do te nxirren sasina te medhaja te materijalit ndertimuer.

Rinija e Krahines s'one ka marre pjese aktive ne realizimin e planit te prodhimit dhe perpunimit te druve, mandej ne sektorin e bujqesis dhe ndertimeve ku vetem gjate garave te nandorit ka dhane ma me 271.000 dite pune. Puna e bame gjate kesaj kohe kap vleften prej 11.573.295 dinare.

Per ngritjen e vneshtit modernd shtetinqer ne Langovice gjate prandveres kane marre pjese 1250 te rij e te reja, te cilet per dy muej kane cele 54 hektare rrahinash me nji therjellezi prej 70 cm. 8 hektare jane mbrjelle me fidane rrushi. Puna ne celjen e rrahut asht vazhdue edhe ne vjeshte. Me 1 nandour te vitjit te kalum 350 te rij kane fillue me cele rrahun dhe me mbjelle fidane rrushi. Me kete rast jane cele 22 hektare dhe jane mbjelle 123.000 fidane rrushi.

Afer 400 antare t'organizates se rinis, ne veren e kalume plote nji muej dite kane punue ne punnit bujqesore shtetnore ne Ferizaj, Sllatine Landovice, Prizren, Gjakove e Prishtine. Vec kesaj, 120 te rij te rrethit te Pejes kane ndihmue per ndertimin e staneve te veres neper bjeshket e aferme per nevojat e stacjonit te seleksjonimit te blegtoris ne Gjakove.

Rinija ka dhane me dheta mija ore pune per ndertimin e objekteve te ndryshme ne mbare Krahinen t'one. Simbas shenimeve, ende jo te plota, gjate garave te nandorit Rinija e jone ka meremetue 509 ura te vjetruame dhe ka ndertue 66 ura te reja, me nji gjatesi prej 117 metrash. Mandej ka meremetue edhe 227 ndertesa te ndryshme qe do te perdoren per shtrejtja te Rinis, biblioteka etj. Ka hape 109.600 m. ka nale te ndryshme, tue nxjerre 59.345 metra kub dhe etj.

Per ndertimin e 3000 banesave per katundare, rinija ka dhane kontribut te madh. Ne ket pune asht shque ma se shumti rinija e errethit te Ferizajit. Vetem per 10 dite gjate muejit gusht, dy brigada te rinis se ketij errethit kane krye pune te ndryshme me nji vleftje prej 300.000 dinaresh.

Gjate garave te nandorit 11 organizata te rinis se Kosmetit kane nxjerre 5.444.050 metra kub gure, kane pre 3.046.344 cope qerpi e dhe kane pre 5.852 metra kub lande per nevoja ndertimi.

Te rejat e te rijt shqiptare, serbe e malazeze, te Krahines s'one kane marre pjese te dukshme dhe n'akcione tjera lokale. Perfundime te mira jane mbrritje ne celjen dhe pastrimin e puseve t'ujit, ne luftimin e malarjes, ne shamjen e mocaleve, ne punimin e t'o-kave te fan' jeve te vobeta, t'atyne qe ndodhen ...

Kalendari i jane

Nga datat ma te randesishme te muejit Kallnduer

1-I-1932- Filoi me punue në Gorki gjigandi i industris socjalistie, fabrika e automobilave „Molotov".

3-I-1871 vdiq pedagogu i shquem rus—Ushinski.

6-I-1849 lindi Hristo Botev, revolucionar e poet bullgar.

7-I-1943 vdiq ne Njujork Nikolla Tesla, shkencetar serb, cpilue gjenjal ne lamën e elektro-teknikes.

7-I 1933 J. V. Stalin jep bilancin e Pjatiletkes se parë.

8-I-1642 ka vdekë Galileo Galilei, filloroi, astronom dhe fizikunt i famshem italjan.

11-I-1946- Asamblenja Kushtetuese e Shqipnis shpalli ne Tirane Republiken Popullore.

12-I-1942 filloi ofenziva e dyte ushtarake kundra Ushtris Nacjonal-Çlirimtare.

13-I-1906 vdiq A. S. Popov, shkencetar i famshem rus, shpiues i radjos.

17-I-1942 filloi ofenziva e katerte ushtarake kundra Ushtris Nacjonal-Clirimtare.

17-I- 1945 Armata e Kuqe çliroi Varshavën.

18-I-1943 Armata e Kuqe theu bllokadën e Leningradit.

18-I-1912 ashi themelime ne Konferencen e V-te te Pragues Partija Bolshevike.

21-I-1924 vdiq Vladimir Ilig Lenjin, shenia me i madh i njerzimit, udhehequsi dhe organizatori i Partisë së Bolshevikë, themelues i shtetit te pare Socjalist ne bote.

22-I 1942 nisët e Armates se Kuqe e spastrues kryekpet krahinen e Moskes nga okupatorei gjermane.

23-I-1915 dita e themelimit te Sindikatave t'Unjizuese te Puntorëve dhe nepunsave te Jugosllavie.

23-I-1872 lindi Gaco Dellçev, pioner i luftës Nacjonal-Çlirimtare për çlirimin e popullit maqedon nga zgjedha turke.

25-I-1935 vdiq V. V. Kojbishev, bashkëluftar i Lenjinit e i Stalinit, organizator i shqeme i Partis Bolshevike dhe Shtetit Sovjetik, antar i Polit-Byros se Komitetit Qendror te Partis Komuniste Bolshevike te BRSS.

26-I 1864 vdiq ne Vjenë Yuk Stefanoviq—Karadhiq, atë i letersis serbe themelusi i gjuhes letrare Serbe.

27-I-1944 nisët e Armates se Kuqe e çliroi kryekpet Leningradin nga bllokada fashiste.

27-I 1926 lindi M. E. Saltikov—Shqedrin, poet - satirik i madh rus.

28-I-1918 Leninl nenshkroi dekretin mbi themelimin e Armates se Kuqe te punetore e te katundarve.

29-I-1860 lev A. P. Çehov, shkrimtari i madh rus.

29-I-1872 filloi kryengritja katundare ne Krouel nen udhehqesjen e Matija Gubecit.

30-I-1946 Asamblenja e jone Kushtetuese aprovoi Statutin, e RPPJ.

31-I-1922 filloi me punue kombinati metalurgjik stalinë i Magnitogorskit.

Lajme nga bota

Formimi i Qeveris se perkoheshme demokratike ne Greqi — nji hap shum i madh perpara ne luften Çlirimtare te popullit Grek

Në luften e tij te vendosun çlirimtare, që e ndjekin me simpati dhe admirim të gjithë njerëzit demokratikë në botë, populli grek u dha edhe nji grusht tjeter të fortë imperjalistave amerikane dhe mercenarëve të tyne monarko- fashista: ne teritorin e lirë të Greqis u-formue qeverija e përkoheshme demokratike e Greqis së lirë. Në krye të qeveris demokratike të Greqis së lirë asht gjenerali Markos, Komandanti suprem i Armates Demokratike

Formimi i qeveris se përkoheshme demokratike nën kryesin e gjenerallit Markos asht rezultat i zhvillimit të ngjarjeve në Greqi, ngjarje të cilat provojnë, nga nji anë, se kanë falimentue të gjitha përpjekjet e imperjalistavet amerikanë për t'a shtypë luften çlirimtare të popullit grek, dhe nga ana tjeter, forcimin e vazhdueshem të luftes së turmavet të gjana të Greqis për lirin dhe pamvarësin e vendit. Sot koshdo e ka marrë vesht se në Greqi skllavërisë imperjalista janë në nji situatë edhe ma të keqe se kanë qenë para-luftës e tyne dhe asistentat e tyne të sotshem-imperjalistat britanikë. As tue organizue terrorin e tmerëshem me anë të bandavet monarko-fashiste, as me përziemjen gjithnji ma direkte të përfaqsuesavet ushtarakë amerikanë në luften krimi-nale kundra popullit grek, as me dollarë, as me qitjen e qeveris reaksjonare të Sofulisit në skenë - Volstriti nuk ka mujtë me e thye popullin grek.

Nga çdo ndeshje, Armata demokratike ka dalë dhe del ma e fortë dhe ma e afët me u dhanë grushte ma të forta mercenarëve të të huejvet. Sot armata demokratike e Greqis operon an'e mb'ane vendit dhe kontrollon territore me randësi. Lufta heroike e popullit grek i ka tregue mbarë botes se ay nuk duron zgjedhen imperjaliste, se ay nuk ka kurrgja të përbashkët me Çalldarisin dhe Sofulisin, që janë përfagsuesa t'asaje pakice e cila, për interesat e veta të ngushta, ua ka shitë lirin dhe pamvarësin e atdheut imperjalistave të huej. - nji herë okupatoreve italo-gjermanë e tashti imperjalistave amerikane dhe ndihmësave të tyne anglezë.

Formimi i qeveris së përkoheshme demokratike me gjeneralin Markos në krye, asht, padyshim, nji hap shum i madh përpara në zhvillimin e luftes çlirimtare të popullit grek.

Qeverija demokratike e Greqis së lirë tregon se populli grek asht i vendosun ngultazi me e vazhdue luften për liri dhe pamvarsi, me shkatrrue monarkofashistizmin dhe planet e imperjalizmit amerikan e me vendosë pushtetin e vërtetë demokratik.

Rumanija shpallet Republike Popullore

Parlamenti popullues i Rumanis aprovoi ligjin mbi shpalljen e Republikës Popullore të Rumanis. Mbreti Mihajl i I-rë abdikoi. Këtë ngjarje të randësishme pa dyshim do t'a përshendesin jo vetem puntorët, katundarët dhe inteligiualët popullorë, por edhe të gjitha fuqit demokratike të botes.

Në vitin 1944 popullit rumun, me ndihmë t'Armates së Kuqe u çlirue nga zgjedha fashiste dhe e përmbysi regjimin barbar. Prej çlirimit e deri sot ky ka arritë me e krijue aparatin e tij shtetnuer popullues, tue i ndeshkue me denim të meritum të gjithë trathtarët e vendit—kuislingët e Hitlerit dhe agjentat e imperjalizmit anglo-amerikan. Kjo ka mujtë me ngja vetem sepse masat popullora të Rumanis e mueren fatin e vendit në duert e tyne dhe sepse në vend janë ba transformime të randesishme shoqnore dhe ekonomike. Në zhvillimin e sajë të matutjeshem Rumanija, me qeverin e Dr. Petra Groze-s në krye, ka ba hapa aq të mdhaj përpara. tue e ndërtue dhe forcue demokracin popullorë, sa që manarkija si formë e qeverimit shtetnuer asht vletrue fare dhe asht ba pengesë për përparimin dhe zhvillimin e matutjeshem të vendit.

Mbas çlirimit popullit rumun ka korrë fitore historike në ndërtimin e rendit demokratik-zy u ka qëndrue të gjitha kërcimeve nga jashta dhe i ka paralizue qellimet e të gjithë atyne që kanë provue me e angjisue pamvarësin e vendit rumun. Popullit i Rumanis, në saje të ndihmës së Bashkimit Sovjetik dhe vendeve tjera demokratike, i ka pengue planet e imperjalistave të prendimit, të cilët kanë deshtë ma ta imponue traktatin e turpshem të paqes dhe me e transformue vendin e tij në shtet vazal.

—Populli rumun e ka pa qe ngahera rrolin dhe veprimtarin antipopullore të klikave manarqike. Pranda ky e pret shpalljen e Republikës më gëzim të pamasë. Me likuidimin e monarqis hapen perspektiva të reja për demokracin e re popullore rumune dhe per rilindjen e papengueme të mbarë vendit.

Kaluen njiherë e përgjithmonë kohnat e aventurjerit Karol dhe t'ntrigave të cilat i adermershin anmiqët e popullit rumun me anë të monarqis. Imperjalistat i kanë humbë të gjitha mbështetjet e tyne të gërmihë kundra rendit demokratik dhe pamvarësis së Rumanis. Të gjitha dëshirat e nxitsave të luftes për ta futë Rumanin, në këtë apo atë mënyrë, në taborin e anmiqëvë të paqes dhe për ta nda prej fqijve të sajë, shkuen huq. Demokratija e re rumune jo vetem që ka mujtë me u qëndrue të gjitha sulmeve të derfitashme nga jashta, por siç shofim, asht nisë në rrugen e forcimit të rendit demokratik, tue i menjanue edhe mbeturinat e fundit të se kaluemes të cilat e kanë pengue zhvillimin e sajë të matutjeshem. Abdikimi i Mihajlit të I-rë asht pasojë logjike dhe e paevitueshme e ndryshimeve të krvemë në jeten shtetnore e shoqnore të popullit të Rumanis. Shpallja e Republikës asht në realitet fitore e fuqive demokratike në luftë për ndërtimin e vendit dhe për forcimin e demokracis.

Popujt e Jugosllavis gëzohen për këtë fitore të demokracis rumune-për shpalljen e Republikës Popullore të Rumanis dhe e përshëndesin. Na jemi të bindun se populli rumun do t'i kunorizojë përpjekjet e tija për ndërtimin e atdheut me fitore edhe ma të mdhaja dhe me fuqi akoma ma të forta do t'i qëndrojë çdo gërmihjes s'imperjalistave kundra pamvarësis së Rumanis.

Botim i Këshillit Krahinuer te Frontit popullues; Shtypshkroja Krahinore „PROGRES"
Pajtimet me lletare i prenon: Administrata dhe ekspedicioni. Numri i cekut 38-7045-0